REPUBLIKA HRVATSKA

VIROVITIČKO - PODRAVSKA ŽUPANIJA

OPĆINA PITOMAČA

PLAN ZAŠTITE OD POŽARA

Pitomača, kolovoz 2026.

NARUČITELJ: REPUBLIKA HRVATSKA,
VIROVITIČKO-PODRAVSKA ŽUPANIJA
OPĆINA PITOMAČA
Ljudevita Gaja 26/1, 33 405 Pitomača

IZVRŠITELJ: Ustanova za obrazovanje odraslih DEFENSOR
Zagrebačka 71, 42000 Varaždin

Ravnatelj Ustanove za obrazovanje odraslih DEFENSOR imenuje sljedeći stručni tim za izradu:

IME I PREZIME	STRUČNA SPREMA	STRUČNI ISPIT	FUNKCIJA	POTPIS
Mladen Bogdanović, dipl.ing.sig.	VSS	E – 8174	Voditelj tima	
Krunoslav Guštek, struc.spec.ing.sec.	VSS	E - 6856	Član, vatrogasac	
Tomislav Guštek, dipl.ing.el.	VSS	E – 10867	Član, vatrogasac	
Matea Gereci, univ.mag.biol.	VSS	-	Član	
Juri Rovati, mag.ing.amb.	VSS	-	Član	

Odgovorna osoba:
Emilio Habulin, mag. pol.

Ustanova za obrazovanje odraslih
za poslove zaštite osoba i imovine
M.P. "DEFENSOR"
VARAŽDIN, Zagrebačka 71

REPUBLIKA HRVATSKA
VISOKA ŠKOLA ZA SIGURNOST
s pravom javnosti, Zagreb

Klasa: 602-04/08-06/02
Urbroj: 251-376-01-08-264
Zagreb, 30.9.2008.

Na osnovi članka 171. Zakona o općem upravnom postupku (N.N., br. 53/91 i 103/96) i službene evidencije Visoke škole za sigurnost, s pravom javnosti

izdaje se

UVJERENJE

da je ***Mladen Bogdanović***

datum rođenja 25.05.1960. mjesto rođenja

završio dana 30.9.2008. u Zagrebu

dodiplomski stručni studij
SIGURNOSTI NA RADU
u trajanju četiri (4) godine, odnosno osam (8) semestara i postigao
VISOKU STRUČNU SPREMU
položio sve propisane ispite, udovoljio svim drugim propisanim obvezama i stekao stručni naziv

DIPLOMIRANI INŽENJER SIGURNOSTI
SMJERA ZAŠTITA OD POŽARA
kao i sva prava koja mu pripadaju.

Uvjerenje se izdaje bez naplate upravne pristojbe po Zakonu o upravnim pristojbama (N.N. br.8/96 čl.7. toč.13).

REPUBLIKA HRVATSKA · VISOKA ŠKOLA ZA SIGURNOST · ZAGREB

Dekan:

prof. dr. sc. Nenad Kacian

REPUBLIKA HRVATSKA
MINISTARSTVO UNUTARNJIH POSLOVA
UPRAVA ZA UPRAVNE I INSPEKCIJSKE POSLOVE
Broj: 511-01-208-UP/I-7738/1-2009.
E - 8174
Zagreb, 19. 02. 2010.

Na temelju članka 14. Pravilnika o stručnim ispitima u području zaštite od požara ("Narodne novine", br. 40/94. i 55/94.) izdaje se

UVJERENJE

da je

Mladen Bogdanović

rođen 25.05.1960. godine, Turčin, Varaždin, dana 17.02.2010. godine položio stručni ispit pred Povjerenstvom Ministarstva unutarnjih poslova Republike Hrvatske za djelatnika odgovornog za zaštitu od požara u pravnim osobama i stručnim službama po Pravilniku o stručnim ispitima u području zaštite od požara ("Narodne novine", br. 40/94. i 55/94.).

ZAMJENIK
PREDSJEDNIKA POVJERENSTVA

Zoran Hulenić

RAVNATELJ

Žarko Katić

REPUBLIKA HRVATSKA
MINISTARSTVO UNUTARNJIH POSLOVA
Broj: 511-01-208-UP/I-5385/1-2011.
E - 9182
Zagreb, 14. 02. 2012.

Na temelju članka 10. Pravilnika o programu i načinu polaganja stručnog ispita za vatrogasce s posebnim ovlastima i odgovornostima ("Narodne novine", br. 89/01.), izdaje se

U V J E R E N J E

da je

Mladen Bogdanović

rođen 25.05.1960. godine, Turčin, Varaždin, dana 01.02.2012. godine položio stručni ispit pred Povjerenstvom Ministarstva unutarnjih poslova Republike Hrvatske po Programu stručnog ispita za vatrogasce s posebnim ovlastima i odgovornostima koji je sastavni dio Pravilnika o programu i načinu polaganja stručnog ispita za vatrogasce s posebnim ovlastima i odgovornostima ("Narodne novine", br. 89/01.).

ZAMJENIK PREDSJEDNIKA POVJERENSTVA

Zoran Hulenić

POMOĆNICA MINISTRA

Ines Krajčak

HRVATSKA VATROGASNA ZAJEDNICA

Na temelju Pravilnika o programu osposobljavanja i usavršavanja vatrogasnih kadrova dodjeljuje

Diplomu

Mladenu Bogdanović

o stjecanju zvanja

Višeg vatrogasnog časnika

Načelnik

mr.Željko Popović,dipl.ing.

Predsjednik

mr. Ante Sanader,dipl.ing.

Broj: 8/09.
Zagreb, 22. siječnja 2009.

VARTEKS
1918.

HRVATSKI ZAVOD ZA
MIROVINSKO OSIGURANJE
PODRUČNA SLUŽBA VARAŽDIN

VARTEKS d.d.
VARAŽDIN, Zagrebačka 94
Sektor upravljanja ljudskim resursima
Varaždin, 20.10.2023.

POTVRDA

kojom se potvrđuje da je radnik BOGDANOVIĆ MLADEN (Josip), rođen 25.05.1960. godine, OIB: 42021812551, osobni broj 03159613836, bio zaposlen u Varteks d.d. Varaždin, na radnom mjestu „Vatrogasac – zapovjednik postrojbe – stručni suradnik za zaštitu požara", u razdoblju:

od 01.01.1998. godine do 14.09.2021. godine.

Potvrda se izdaje na temelju postojeće dokumentacije, tj. Zapisnika o radnim mjestima, na kojima se staž osiguranja računa s povećanim trajanjem 12/15.

Suradnik u ljudskim resursima

VARTEKS d.d. / Zagrebačka 94 / HR-42000 VARAŽDIN / 16

/ Dravinski Martina /

REPUBLIKA HRVATSKA

VISOKA ŠKOLA ZA SIGURNOST

s pravom javnosti

ZAGREB

DIPLOMA

O ZAVRŠETKU SPECIJALISTIČKOG
DIPLOMSKOG STRUČNOG STUDIJA SIGURNOSTI

KRUNOSLAV GUŠTEK

rođen 21. siječnja 1988. u Zagrebu, Republika Hrvatska, završio je 2. svibnja 2012. na Visokoj školi za sigurnost, s pravom javnosti u Zagrebu,

SPECIJALISTIČKI DIPLOMSKI STRUČNI STUDIJ SIGURNOSTI

smjer ZAŠTITA NA RADU

u trajanju od jedne (1) godine, dva (2) semestra, stekao 60 ECTS bodova, drugu razinu bolonjskog obrazovanja i stručni naziv

STRUČNI SPECIJALIST INŽENJER SIGURNOSTI I ZAŠTITE

smjera ZAŠTITA NA RADU

s kraticom struč. spec. ing. sec.

kao i sva prava koja mu pripadaju po propisima.

Klasa: 602-04/12-05/02

Ur. broj: 251-376-03-12-93

U Zagrebu, 27. listopada 2012.

DEKAN

prof. dr. sc. SLAVKO SEVER

REPUBLIKA HRVATSKA
MINISTARSTVO UNUTARNJIH POSLOVA
UPRAVA ZA UPRAVNE I INSPEKCIJSKE POSLOVE
Broj: 511-01-208-UP/I-426/1-2012.
E - 9284
Zagreb, 03. 04. 2012.

Na temelju članka 14. Pravilnika o stručnim ispitima u području zaštite od požara ("Narodne novine", br. 40/94. i 55/94.) izdaje se

UVJERENJE

da je

Krunoslav Guštek

rođen 21.01.1988. godine, Zagreb, dana 22.03.2012. godine položio stručni ispit pred Povjerenstvom Ministarstva unutarnjih poslova Republike Hrvatske za djelatnika zaduženog za obavljanje poslova i unapređenje stanja zaštite od požara iz članka 20. stavka 9. Zakona o zaštiti od požara ("Narodne novine", br. 92/10.).

ZAMJENIK
PREDSJEDNIKA POVJERENSTVA

Zoran Hulenić

POMOĆNICA MINISTRA

Ines Krajčak

REPUBLIKA HRVATSKA
MINISTARSTVO UNUTARNJIH POSLOVA
UPRAVA ZA UPRAVNE I INSPEKCIJSKE POSLOVE
Broj: 511-01-208-UP/I-3207/4-2014.
E - 10867
Zagreb, 07.07. 2014.

Na temelju članka 33. Pravilnika o provjeri ispravnosti stabilnih sustava zaštite od požara („Narodne novine", br. 44/12.) izdaje se

U V J E R E N J E

da je

KRUNOSLAV GUŠTEK

(ime i prezime)

rođen 21.01.1988. godine u Zagrebu, Republika Hrvatska dana 30.06.2014. godine položio stručni ispit pred Povjerenstvom za polaganje stručnih ispita iz područja zaštite od požara Ministarstva unutarnjih poslova Republike Hrvatske prema programu stručnog ispita za obavljanje poslova provjere ispravnosti i funkcionalnosti stabilnih sustava zaštite od požara – za djelatnika tehničke struke iz Pravilnika o provjeri ispravnosti stabilnih sustava zaštite od požara.

PREDSJEDNIK POVJERENSTVA

Krešo Picek

POMOĆNICA MINISTRA

Ivana Ljubičić

EKO MONITORING d.o.o.
Kućanska 15
42 000 Varaždin
Tel: 042/351 442
Fax: 042/351 444
OIB 82818873408

Na temelju članka 130. Zakona o radu poslodavac daje slijedeću

P O T V R D U

o trajanju radnog odnosa i vrsti poslova koje je radnik obavljao

1. Radnik Krunoslav Guštek iz Svetog Ivana Zelina, Marinovec Zelinski 8, OIB 54793804506, bio je u radnom odnosu kod poslodavca od 01. lipnja 2012. godine do 04. listopada 2017. godine, s kojim danom mu je i prestao radni odnos.

2. Za vrijeme rada kod poslodavca radnik je obavljao poslove stručnjaka zaštite na radu, te voditelja Odjela zaštite na radu i zaštite od požara.

U Varaždinu, 04. listopada 2017. godine

Dostavlja se:
- radniku
- evidencija (arhiva)

Potvrda o primitku:

Datum: 4.10.2017

Potpis radnika:

m.p.

Direktor društva
Željko Mihaljević, dipl.oecc

EKO-MONITORING

REPUBLIKA HRVATSKA
SVEUČILIŠTE U ZAGREBU
FAKULTET ELEKTROTEHNIKE I RAČUNARSTVA

DIPLOMA

TOMISLAV GUŠTEK

rođen 9. listopada 1984. u Zagrebu, Republika Hrvatska,

završio je na Fakultetu elektrotehnike i računarstva Sveučilišta u Zagrebu

sveučilišni dodiplomski studij *elektrotehnike,*

smjer *elektroenergetika,*

usmjerenje *energetski sustavi,*

položio sve propisane ispite, udovoljio svim drugim propisanim obvezama i

stekao visoku stručnu spremu i stručno zvanje

DIPLOMIRANI INŽENJER ELEKTROTEHNIKE

te sva prava koja mu pripadaju po propisima.

Broj: 15792
Zagreb, 16. studenog 2009.

DEKAN
Prof. dr. sc. Vedran Mornar

REPUBLIKA HRVATSKA
MINISTARSTVO UNUTARNJIH POSLOVA
UPRAVA ZA UPRAVNE I INSPEKCIJSKE POSLOVE
Broj: 511-01-208-UP/I-5901/4-2014.
E - 11032
Zagreb, 21.10.2014.

Na temelju članka 33. Pravilnika o provjeri ispravnosti stabilnih sustava zaštite od požara („Narodne novine", br. 44/12.) izdaje se

UVJERENJE

da je

TOMISLAV GUŠTEK
(ime i prezime)

rođen 09.10.1984. godine u Zagrebu, Republika Hrvatska dana 20.10.2014. godine položio stručni ispit pred Povjerenstvom za polaganje stručnih ispita iz područja zaštite od požara Ministarstva unutarnjih poslova Republike Hrvatske prema programu stručnog ispita za obavljanje poslova provjere ispravnosti i funkcionalnosti stabilnih sustava zaštite od požara - za djelatnika elektrotehničke struke iz Pravilnika o provjeri ispravnosti stabilnih sustava zaštite od požara.

PREDSJEDNIK POVJERENSTVA

Krešo Picek

POMOĆNICA MINISTRA

Ines Krajčak

Hrvatska vatrogasna zajednica

na temelju Pravilnika o programu osposobljavanja i usavršavanja vatrogasnih kadrova izdaje

TOMISLAVU GUŠTEK

članu DVD **Marinovec**

Diplomu

o stjecanju zvanja

Vatrogasac

S danom 01.05. 200 5.

Broj: **01/23 - 05**

Predsjednik:
STJEPAN PUHELEK

REPUBLIKA HRVATSKA SVEUČILIŠTE U ZAGREBU
GEOTEHNIČKI FAKULTET VARAŽDIN

DIPLOMA

JURI ROVATI

rođen 1. lipnja 1998. u Monfalconeu, Talijanska Republika, OIB 68605997715, položio je sve propisane ispite, stekao 120 ECTS bodova, udovoljio svim drugim propisanim obvezama, završio 23. rujna 2024. sveučilišni diplomski studij INŽENJERSTVA OKOLIŠA, smjer UPRAVLJANJE VODAMA u znanstvenom području Tehničkih znanosti te stekao akademski naziv

SVEUČILIŠNI MAGISTAR INŽENJER INŽENJERSTVA OKOLIŠA

te sva prava koja mu pripadaju prema propisima.

Broj 226-365-2022./23.
U Varaždinu, 8. studenoga 2024.

Ovaj dokument je ovjeren kvalificiranim elektroničkim pečatom visokog učilišta koje izdaje dokument te je isti namijenjen za upotrebu isključivo u elektroničkom formatu. Ispisom na papir se ne prenosi pravni učinak elektroničkog pečata koji je bio ugrađen u elektroničkom obliku dokumenta.

Provjera: https://diplome.hr/v/H00000160-20241102-1ec231c3-cfce-4506-b3a2-f126618f4538

GUID: H00000160-20241102-1ec231c3-cfce-4506-b3a2-f126618f4538

REPUBLIKA HRVATSKA
SVEUČILIŠTE JOSIPA JURJA STROSSMAYERA U OSIJEKU
ODJEL ZA BIOLOGIJU
OSIJEK

DIPLOMA

MATEA GERECI

rođena 7. srpnja 2001. u Varaždinu, Republika Hrvatska, OIB 54270941707, položila je sve propisane ispite, stekla 120 ECTS bodova, udovoljila svim drugim propisanim obvezama, završila 23. rujna 2025. sveučilišni diplomski studij **BIOLOGIJA; SMJER: ZNANSTVENI** u znanstvenom području Prirodnih znanosti te stekla akademski naziv

SVEUČILIŠNA MAGISTRA BIOLOGIJE

te sva prava koja joj pripadaju prema propisima.

Broj 224
U Osijeku, 3. listopada 2025.

Ovaj dokument je ovjeren kvalificiranim elektroničkim pečatom visokog učilišta koje izdaje dokument te je isti namijenjen za upotrebu isključivo u elektroničkom formatu. Ispisom na papir se ne prenosi pravni učinak elektroničkog pečata koji je bio ugrađen u elektroničkom obliku dokumenta.

Provjera: https://diplome.hr/v/H00000285-20251003-3f8395bd-ba3e-4a14-a654-512cfc7cfcbd

GUID: H00000285-20251003-3f8395bd-ba3e-4a14-a654-512cfc7cfcbd

SADRŽAJ

A. TEKSTUALNI DIO PLANA 5

A.1. UVOD 5
A.2. VATROGASNE POSTROJBE 6
A.3. SUSTAV UKLJUČIVANJA PROFESIONALNIH I DOBROVOLJNIH VATROGASNIH POSTROJBI U AKCIJU GAŠENJA POŽARA 8
A.4. SUSTAV SUBORDINACIJE I ZAPOVIJEDANJA U AKCIJAMA GAŠENJA POŽARA 10
A.4.1. Ovlasti vatrogasne postrojbe u obavljanju vatrogasne intervencije 11
A.5. PREGLED SUSTAVA UKLJUČIVANJA VATROGASNIH SNAGA U GAŠENJE POŽARA OTVORENOG PROSTORA, OVISNO O OPSEGU POŽARA 12
A.6. ODGOVORNE OSOBE VATROGASTVA KOJE SE OVISNO O POTREBI UKLJUČUJU U VATROGASNE INTERVENCIJE NA PODRUČJU OPĆINE PITOMAČA 13
A.7. NAČINI POZIVANJA I UKLJUČIVANJA DISTRIBUTERA ENERGENATA U AKCIJU GAŠENJA POŽARA 14
A.8. UKLJUČIVANJE FIZIČKIH I PRAVNIH OSOBA KOJE OBAVLJAJU KOMUNALNE POSLOVE U AKCIJU GAŠENJA POŽARA 15
A.9. UKLJUČIVANJE SLUŽBI ZA PRUŽANJE PRVE MEDICINSKE POMOĆI U AKCIJU GAŠENJA POŽARA 16
A.10. UKLJUČIVANJE SLUŽBI ILI TRGOVAČKIH DRUŠTAVA TE ODGOVORNIH OSOBA ZADUŽENIH ZA OPSKRBU HRANOM I VODOM U AKCIJI GAŠENJA POŽARA 17
A.11. NAČIN ZAMJENE VATROGASNIH POSTROJBI S NOVIM POSTROJBAMA NA GAŠENJU POŽARA 17
A.12. SLUČAJEVI KADA SE I KOJI OPĆINSKI ČELNICI UPOZNAJU S NASTALIM POŽAROM 18
A.13. NAČIN UKLJUČIVANJA HRVATSKE VOJSKE NA GAŠENJU POŽARA 19
A.14. SLUČAJEVI KADA SE U AKCIJU GAŠENJA POŽARA POZIVAJU, ODNOSNO UKLJUČUJU VATROGASNE POSTROJBE IZVAN PODRUČJA OPĆINE PITOMAČA 19
A.15. NAČIN I SLUČAJEVI UPORABE OPREME I VOZILA POSEBNE NAMJENE U GAŠENJU POŽARA ILI SPAŠAVANJU OSOBA 20
A.16. NAZIVI GRAĐEVINA I DRUGIH NEKRETNINA TE OTVORENOG PROSTORA NA KOJIMA SE MOŽE OČEKIVATI POŽAR VEĆIH RAZMJERA 21
A.17. NAZIVI GRAĐEVINA I DRUGIH NEKRETNINA U KOJIMA SU SADRŽANE RADIOAKTIVNE, EKSPLOZIVNE, ZAPALJIVE, OTROVNE I DRUGE OPASNE TVARI 22
A.18. POPIS OBJEKATA RAZVRSTANIH U I. I II. KATEGORIJU UGROŽENOSTI OD POŽARA 22
A.19. NADZOR NAD AMBALAŽOM OTROVNIH SREDSTAVA 23
A.20. OBVEZE ČUVANJA I AŽURIRANJA PLANA 24

B. NUMERIČKI I GRAFIČKI PRILOZI 25

POPIS TABLICA

TABLICA 1. LOKACIJA VATROGASNOG DOMA/SPREMIŠTA 6
TABLICA 3. PRIKAZ SUSTAVA UKLJUČIVANJA PROFESIONALNIH I DOBROVOLJNIH VATROGASNIH POSTROJBI U AKCIJU GAŠENJA POŽARA .. 9
TABLICA 4. UGROŽENOST OD POŽARA I UKLJUČIVANJE VATROGASNIH POSTROJBI I PRAVNIH OSOBA U AKTIVNOSTI GAŠENJA POŽARA NA OTVORENOM PROSTORU 12
TABLICA 5. KONTAKT BROJEVI ODGOVORNIH OSOBA VATROGASNIH POSTROJBI 13
TABLICA 6. KONTAKT BROJEVI DEŽURNIH SLUŽBI ZA DISTRIBUCIJU ENERGENATA 14
TABLICA 7. PRAVNE OSOBE KOJE SE POZIVAJU U SLUČAJU POTREBE RASČIŠĆAVANJA TERENA, IZRADE PROSJEKA 15
TABLICA 8. KONTAKT BROJEVI ODGOVORNIH OSOBA U SLUČAJU POŽARA U ŠUMAMA U VLASNIŠTVU HRVATSKIH ŠUMA 15
TABLICA 9. KONTAKT BROJEVI HITNE MEDICINSKE POMOĆI 16
TABLICA 10. KONTAKT PODACI NAČELNIKA OPĆINE PITOMAČA 18
TABLICA 11. GRAĐEVINE PRAVNIH OSOBA I PROSTORI NA KOJIMA SE MOŽE OČEKIVATI POŽAR VEĆIH RAZMJER 21
TABLICA 12. POPIS GRAĐEVINA I DRUGIH NEKRETNINA U KOJIMA SU SADRŽANE RADIOAKTIVNE, EKSPLOZIVNE, ZAPALJIVE, OTROVNE I DRUGE OPASNE TVARI 22

A. TEKSTUALNI DIO PLANA

A.1. UVOD

Zaštita od požara od posebnog je interesa za Republiku Hrvatsku te se provodi u skladu s načelima javnog interesa, odgovornosti, planiranja i stručnosti. Zaštitu od požara provode fizičke i pravne osobe, s posebnim naglaskom na pravne osobe koje obavljaju vatrogasnu djelatnost i djelatnost civilne zaštite te jedinice lokalne i područne (regionalne) samouprave. Sve fizičke i pravne osobe, tijela državne vlasti te jedinice lokalne i područne (regionalne) samouprave dužne su djelovati na način kojim se ne može izazvati požar.

Temeljem članka 13. stavka 1. Zakona o zaštiti od požara („Narodne novine“, broj 92/10 i 114/22) (u daljnjem tekstu: *Zakon*), Općina Pitomača donosi Plan zaštite od požara za svoje područje na temelju Procjene ugroženosti od požara i tehnološke eksplozije, po prethodno pribavljenom mišljenju Ministarstva unutarnjih poslova, Ravnateljstva civilne zaštite, Područnog ureda civilne zaštite Osijek – Područne službe civilne zaštite Virovitica – Odjela za inspekciju (KLASA:_____, URBROJ: _____, od dana _____. godine).

Plan zaštite od požara za Općinu Pitomača izrađen je sukladno Pravilniku o planu zaštite od požara („Narodne novine“, broj 51/12).

Sukladno članku 13. *Zakona*, propisano je da je predstavničko tijelo jedinice lokalne samouprave u cilju praćenja izvršenja Plana zaštite od požara, najmanje jednom godišnje dužno preispitati njegov sadržaj i ocijeniti usklađenost Plana s novonastalim uvjetima (urbanističkim, graditeljskim, promjenom namjene građevine i sl.) te pratiti dinamiku realizacije i financijskih sredstava planiranih za zaštitu od požara.

A.2. VATROGASNE POSTROJBE

Na području Općine Pitomača trenutno djeluje deset (10) operativnih dobrovoljnih vatrogasnih društva, udruženo u Vatrogasnu zajednicu Općine Pitomača (uz navedeno postoji i DVD Grabrovnica koja nema operativnih članova te se kao takva neće spominjati o operativnom dijelu ovoga Plana).

Na području Općine Pitomača Vatrogasna zajednica Općine Pitomača trenutno ima zaposlena dva vatrogasca koji obavljaju dežurstvo svakim radnim danom u vremenu od 7:00 do 15:00 sati. U cilju osiguranja kontinuirane vatrogasne pripravnosti tijekom 24 sata, u tijeku je postupak zapošljavanja još tri vatrogasca. Nakon popunjavanja predviđenog broja zaposlenih, planira se organizacija 24-satnog dežurstva u smjenskom radu, čime bi se osigurala kontinuirana dostupnost vatrogasaca tijekom cijelog dana i noći. Dežurstvo će obuhvaćati cjelokupno područje Općine Pitomača, odnosno sva naselja i područja u njezinu sastavu. Na ovaj način planira se osigurati veća operativna spremnost i skratiti vrijeme početka intervencije na području Općine.

Tablica 1. Lokacija vatrogasnog doma/spremišta

VATROGASNA POSTROJBA	LOKACIJA VATROGASNOG DOMA/ SPREMIŠTA	BROJ OPERATIVNIH VATROGASACA	OPREMLJENOST VATROGASNIH VOZILA
DVD PITOMAČA	Vinogradska 32, Pitomača	24	- vozilo za gašenje požara i spašavanje – Mercedes-Benz (vlasništvo MUP-a) - specijalna vozila – prikolica za plovilo – Flammifer (vlasnik VZO Pitomača), - plovila – čamac – Flammifer (vlasnik VZO Pitomača), - vozilo za gašenje požara i spašavaje – Mercedes, - vozilo za gašenje požara i spašavaje – Volkswagen, - vozilo za gašenje požara i spašavaje - Steyr
DVD KLADARE	Kladare, Kladare 33b	24	- vozilo za prijevoz vatrogasaca – Renault, - vozilo za gašenje požara i spašavaje - Mercedes
DVD TURNAŠICA	Vatrogasna 2, Turnašica	26	- opskrbno vozilo - Mercedes, - vozilo za gašenje požara i spašavaje - Steyr, - vozilo za prijevoz vatrogasaca - Citroen
DVD VELIKA ČREŠNJEVICA	Velika Črešnjevica, Velika Črešnjevica 130	21	- vozilo za gašenje požara i spašavaje – Iveco, - vozilo za prijevoz vatrogasaca - Citroen
DVD DINJEVAC	Dinjevac, Vladimira Nazora 38	11	- vozilo za prijevoz vatrogasaca - Citroen
DVD OTROVANEC	Otrovanec, Otrovanec 92	12	- vozilo za gašenje požara i spašavaje – Iveco

DVD SEDLARICA	Sedlarica, Sedlarica 64	14	- vozilo za gašenje požara i spašavaje – Magirus, - vozilo za prijevoz vatrogasaca - Volkswagen
DVD STARI GRADAC	Stari Gradac, Matije Gupca 1c	19	- tehničko vozilo i vozilo za aparate i posebnu opremu – Steyr, - vozilo za prijevoz vatrogasaca - Volkswagen
DVD STAROGRADAČKI MAROF	Starogradački Marof, Starogradački Marof 57	12	-
DVD MALA ČREŠNJEVICA	Mala Črešnjevica, Mala Črešnjevica 105 A	11	-
VZO PITOMAČA	Vinogradska 32, Pitomača	-	- zapovjedno vozilo – Fiat, - letjelice – DJI Mavic

Izvor: VZG Pitomača, 2026.god.

Procjenom ugroženosti, 2026. i ovim Planom zaštite, 2026. kao središnja vatrogasna postrojba za područje Općine Pitomača utvrđuju se DVD Pitomača, DVD Kladare, DVD Turnašica i DVD Velika Črešnjevica.

Ostala dobrovoljna vatrogasna društva koja nisu utvrđena kao središnja društva, za obavljanje određenih poslova unutar vatrogasne djelatnosti u svom sastavu moraju imati najmanje 10 operativnih vatrogasaca, te biti minimalno opremljena prema Pravilniku o minimumu opreme i sredstava za rad određenih vatrogasnih postrojbi dobrovoljnih vatrogasnih društava („Narodne novine“, broj 91/02).

A.3. SUSTAV UKLJUČIVANJA PROFESIONALNIH I DOBROVOLJNIH VATROGASNIH POSTROJBI U AKCIJU GAŠENJA POŽARA

U svrhu učinkovite provedbe gašenja i sprječavanja širenja požara, obavljanja intervencija tehničkog karaktera, spašavanja ljudi i imovine ugroženih požarom, razrađuje se način uključivanja vatrogasnih postrojbi u akcije gašenja, tj. interveniranja.

Dojava o požaru na području Općine Pitomača zaprima se pozivom na:

- 193 – direktna veza s ŽVOC Virovitičko-podravske županije
- 112 – Županijski centar 112 Virovitica,
- 192 – operativno dežurstvo Policijske uprave Virovitičko-podravske.

Minimalne podatke koje operativno dežurni vatrogasac treba zatražiti od dojavitelja su:

- vrsta događaja *(požar, tehnička intervencija, nesreća…)*,
- naziv mjesta *(naselja)* gdje je izbio požar,
- naziv ulice i po mogućnosti kućni broj građevine koja gori,
- vrsta građevine *(stambena zgrada tipa P, P+1, P+2, P+3, škola, dječji vrtić i sl.),*
- što gori *(stan, krovište, na I. katu, II. katu, gospodarski objekt, sjenik i sl.),*
- podaci o osobi koja je dojavila događaj,
- podaci o unesrećenim osobama *(brojčano).*

Uzbunjivanje vatrogasnih postrojbi vrši se tako da se poziv za dojavu požara prima u ŽVOC Virovitica čiji operativni dežurni (dispečer) uzbunjuje zapovjednika (ovisno o požarnom području) i ostale operativne vatrogasce središnjih DVD-ova po pojedinom požarnom području.

U slučaju požara velikih razmjera zapovjednik vatrogasne intervencije obavještava Županijskog vatrogasnog zapovjednika te traži aktiviranje snaga susjednih Gradova i Općina. Odluku i zapovijed o uključivanju vatrogasnih postrojbi izvan Općine u akciju gašenja požara donosi Županijski vatrogasni zapovjednik ili osoba koju on ovlasti na temelju uvida u situaciju i na prijedlog voditelja akcije gašenja.

Tablica 2. Prikaz sustava uključivanja profesionalnih i dobrovoljnih vatrogasnih postrojbi u akciju gašenja požara

Postupak	Način dojave	Vatrogasne snage
Dojava požara	Teefonom na broj 193/112	Dojava s područja Općine Pitomača Županijskom vatrogasnom opertivnom centru
Uzbunjivanje središnjeg DVD-a po požarnom području	Telefon/SMS Uključivanjem sirene na središnjem DVD-u	Dežurni dispečer iz ŽVOC uzbunjuje zapovjednika središnje postrojbe po pojedinom požarnom području i ostale operativne vatrogasce
Uzbunjivanje snaga s područja Županije	Telefon/SMS Radio veza	U slučaju požara velikih razmjera zapovjednik vatrogasne intervencije obavještava Županijskog vatrogasnog zapovjednika te traži aktiviranje snaga susjednih gradova i općina

U slučaju nekontroliranog ili ubrzanog razvoja požara promijenit će se redoslijed uključivanja vatrogasnih postrojbi u akciju gašenja požara. Odluku o dinamici uključivanja većeg broja vatrogasnih postrojbi u akciju gašenja požara donosi zapovjednik požarnog područja ili njegov zamjenik, a na prijedlog zapovjednika intervencije.

A.4. SUSTAV SUBORDINACIJE I ZAPOVIJEDANJA U AKCIJAMA GAŠENJA POŽARA

Vatrogasnom intervencijom, koja se obavlja zbog nastalog požara, eksplozije, nesreće ili druge opasne situacije (u daljnjem tekstu: događaj) zapovijeda zapovjednik u vatrogasnoj postrojbi koja je prva započela s intervencijom.

Ako zapovjednik vatrogasne intervencije nakon dolaska na mjesto intervencije ili tijekom same intervencije ocijeni da raspoloživim vatrogasnim snagama nije moguće uspješno obaviti intervenciju, o tome odmah izvješćuje nadređeni vatrogasni operativni centar sa zahtjevom za dodatnom pomoći vatrogasnih snaga.

Kada događaj prelazi granice područja Općine Pitomača, zapovijedanje vatrogasnom intervencijom preuzima nadležni zapovjednik sukladno propisima kojima se uređuje vatrogasna djelatnost i organizacija vatrogastva.

Kada se u vatrogasnu intervenciju uključuju vatrogasne snage s područja drugih jedinica lokalne i područne (regionalne) samouprave, zapovijedanje intervencijom preuzima nadležni zapovjednik sukladno razini angažiranih vatrogasnih snaga i području na kojem se intervencija provodi.

Glavni vatrogasni zapovjednik može preuzeti zapovijedanje svakom vatrogasnom intervencijom na teritoriju Republike Hrvatske ili odrediti zamjenika odnosno pomoćnika, sukladno svojoj procjeni o učinkovitosti takvog postupanja.

Vatrogasnom intervencijom kod pravne osobe koja ima profesionalnu vatrogasnu postrojbu u gospodarstvu, osnovanu u skladu sa Zakonom o vatrogastvu („Narodne novine“, broj 125/19, 114/22), zapovijeda zapovjednik te vatrogasne postrojbe.

Za potrebe zapovijedanja i koordinacije u aktivnostima gašenja velikih požara otvorenog prostora sukladno članku 8. Plana intervencija kod velikih požara otvorenog prostora na teritoriju Republike Hrvatske („Narodne novine“, broj 25/01) ustrojeno je Vatrogasno zapovjedništvo RH, Operativno vatrogasno zapovjedništvo kontinentalnog dijela Republike Hrvatske i Županijsko vatrogasno zapovjedništvo.

A.4.1. Ovlasti vatrogasne postrojbe u obavljanju vatrogasne intervencije

Vatrogasna postrojba u obavljanju vatrogasne intervencije ima sljedeće ovlasti:

- ulaziti u dom bez privole stanara, ako se time otklanja izravna ozbiljna opasnost za život i zdravlje ljudi ili imovinu većeg opsega,
- zabraniti promet vozila i pristup nepozvanim osobama u blizini mjesta intervencije do dolaska policije,
- pozvati policiju glede osiguranja mjesta događaja, te poduzimati druge potrebne mjere radi sprječavanja nastajanja štetnih posljedica,
- izmjestiti osobe i ukloniti stvari iz susjednih građevina koje su ugrožene nastalim događajem, prekinuti dovod električne energije i plina,
- djelomično ili potpuno ograničiti dovod vode potrošačima u zoni pojave požara ili čitavom naselju,
- radi osiguranja potrebne količine vode za gašenje požara,
- koristiti vodu iz svih izvora, bez obzira kome pripadaju, bez plaćanja naknade, djelomično ili potpuno rušiti građevinu preko koje bi se požar mogao širiti, ako se širenje požara ne može spriječiti na drugi način,
- poslužiti se tuđim prometnim sredstvima radi prijevoza osoba stradalih u događaju u najbližu zdravstvenu ustanovu ili radi prijevoza osoba na mjesto događaja.

Poduzimanje navedenih mjera naređuje zapovjednik vatrogasne intervencije.

A.5. PREGLED SUSTAVA UKLJUČIVANJA VATROGASNIH SNAGA U GAŠENJE POŽARA OTVORENOG PROSTORA, OVISNO O OPSEGU POŽARA

Pregled sustava uključivanja vatrogasnih snaga u gašenje požara otvorenog prostora, ovisno o opsegu požara dati je u sljedećoj tablici:

Tablica 3. Ugroženost od požara i uključivanje vatrogasnih postrojbi i pravnih osoba u aktivnosti gašenja požara na otvorenom prostoru

STUPANJ	UGROŽENOST	ANGAŽIRANE SNAGE
1. stupanj	– požari otvorenog prostora manjih razmjera – indeks opasnosti vrlo mali do mali	– vatrogasne postrojbe s područja Općine Pitomača
2. stupanj	– manje šumske površine – veće površine trave i niskog raslinja – indeks opasnosti mali do umjeren	– snage iz 1. stupnja – vatrogasne postrojbe iz susjednih gradova i općina – zapovjedništvo područja
3. stupanj	– veće šumske površine – velike površine trave i niskog raslinja – indeks opasnosti mali do umjeren	– snage iz 2. stupnja – županijsko vatrogasno zapovjedništvo – uključivanje dijela vatrogasnih postrojbi s područja Županije – po prosudbi uključuju se i: • intervencijske postrojbe • zračne snage • postrojbe civilne zaštite s područja Županije • OS RH (Hrvatska vojska)
4. stupanj	– vrijedne šumske površine – vrlo velike površine trave i niskog raslinja – ugroženost objekata i naselja – moguće više istovremenih događaja na širem području (različitog intenziteta) – indeks opasnosti umjeren do velik	– snage iz 3. stupnja – uključivanje ukupnih vatrogasnih snaga s područja Županije – operativno vatrogasno zapovjedništvo kontinentalnog dijela RH – intervencijske postrojbe – zračne snage – županijski stožer civilne zaštite – postrojbe civilne zaštite s područja Županije – OS RH (Hrvatska vojska) – priprema dodatnih snaga za ispomoć iz drugih županija – po potrebi uključuju se i: • vatrogasno zapovjedništvo RH • Stožer civilne zaštite RH • Krizni stožer Vlade RH
5. stupanj	– posebno vrijedne šumske površine (na području Općine nema takvih površina) – izrazito velike površine otvorenog prostora – više istovremenih događaja većeg intenziteta – ugroženost naselja i/ili drugih sadržaja ili objekata – indeks opasnosti velik do vrlo velik	– snage iz 4. stupnja – vatrogasno zapovjedništvo RH – vatrogasne postrojbe iz ostalog dijela RH – Stožer civilne zaštite RH – postrojbe civilne zaštite iz ostalog dijela RH – Krizni stožer Vlade RH – po potrebi pomoć iz drugih zemalja

A.6. ODGOVORNE OSOBE VATROGASTVA KOJE SE OVISNO O POTREBI UKLJUČUJU U VATROGASNE INTERVENCIJE NA PODRUČJU OPĆINE PITOMAČA

Popis odgovornih osoba vatrogastva koje se ovisno o potrebi uključuju u vatrogasne intervencije na području Općine Pitomača naveden je u sljedećoj tablici:

Tablica 4. Kontakt brojevi odgovornih osoba vatrogasnih postrojbi

VATROGASNA ZAJEDNICA/POSTROJBA	DUŽNOST	IME I PREZIME	TELEFON
DVD PITOMAČA Vinogradska 32, Pitomača	Zamjenik zapovjednika	Denis Živko	098 611 944
	Zapovjednik	Željko Živko	091 242 9066
DVD KLADARE Kladare 33b, Kladare	Zamjenik zapovjednika	Mateja Fras Venus	099 8269 100
	Zapovjednik	Zdravko Fras	099 220 0193
DVD TURNAŠICA Vatrogasna 2, Turnašica	Zamjenik zapovjednika	Tomislav Lach	099 733 6620
	Zapovjednik	Marko Nemet	095 877 4699
DVD VELIKA ČREŠNJEVICA Velika Črešnjevica 130, Velika Črešnjevica	Zamjenik zapovjednika	Luka Strunjak	099 876 5782
	Zapovjednik	Mario Rengel	098 782 280
DVD DINJEVAC Vladimira Nazora 38, Dinjevac	Zamjenik zapovjednika	Karlo Ratajec	099 696 3817
	Zapovjednik	Mato Bastalić	098 780 543
DVD MALA ČREŠNJEVICA Mala Črešnjevica 105A, Mala Črešnjevica	Zamjenik zapovjednika	Vinko Grbačić	099 195 8851
	Zapovjednik	Neven Milanović	092 355 1458
DVD OTROVANEC Otrovanec 92, Otrovanec	Zamjenik zapovjednika	Mario Makvić	098 935 6820
	Zapovjednik	David Tržić	099 331 5615
DVD SEDLARICA Sedlarica 64. Sedlarica	Zamjenik zapovjednika	Matija Hampovčan	091 951 0717
	Zapovjednik	Ivan Gašparić	091 936 7530
DVD STARI GRADAC Matije Gupca 1c, Stari Gradac	Zamjenik zapovjednika	Kristina Čerepinko	097 631 7487
	Zapovjednik	Mladen Čikvar	098 139 5575
DVD STAROGRADAČKI MAROF Starogradački Marof 57, Starogradački Marof	Zamjenik zapovjednika	Alen Hrvoić	098 161 3902
	Zapovjednik	Saša Dudašek	099 689 3135
VZO PITOMAČA Vinogradska 32, Pitomača	Zamjenik zapovjednika	David Tržić	099 331 5615
	Zapovjednik	Zdravko Fras	099 220 0193

A.7. NAČINI POZIVANJA I UKLJUČIVANJA DISTRIBUTERA ENERGENATA U AKCIJU GAŠENJA POŽARA

Dežurne službe, odnosno glavni dispečeri električne energije, vode, telekomunikacijskog prometa pozivaju se u slučaju potrebe:

- prekida dobave električne energije i plina do građevina ili vanjskog prostora na kojima se obavlja vatrogasna intervencija, radi zaštite gasitelja
- prekida dobave vode pojedinim potrošačima, radi rasterećenja vodoopskrbnog sustava i osiguranja potrebnih količina vode u hidrantskim instalacijama na području vatrogasne intervencije
- rasterećenja telekomunikacijskog sustava, u slučaju nemogućnosti uspostavljanja veza s pojedinim pravnim i fizičkim osobama.

Dežurne službe koje se prema potrebi uključuju u vatrogasnu intervenciju na području Općine Pitomača navedene su u sljedećoj tablici:

Tablica 5. Kontakt brojevi dežurnih službi za distribuciju energenata

NAZIV/LOKACIJA	SLUŽBA	KONTAKT
OPSKRBA EL. ENERGIJOM		
Hrvatska elektroprivreda Operater distribucijskog sustava d.o.o. DP Elektra Koprivnica Hrvatske državnosti 32, 48 000 Koprivnica	Dežurna služba	048 654 400 e-mail: info.dpkoprivnica@hep.hr
OPSKRBA PLINA		
Plinkom d.o.o. za distribuciju plina Vinogradska 41, Pitomača	Prijava kvarova	033 782 202 e-mail: plinkom@plinkom.hr
OPSKRBA VODOM		
Virkom d.o.o. Kralja Petra Krešimira IV 30, 33 000 Pitomača	Dežurne službe, intervencije i prijava kvara	Tel: 033 721 845, 099 295 012 e-mail: virkom@virkom.hr

Ovisno o potrebama i razvoju događaja, VOC u vatrogasnu intervenciju uključuje i druge službe: Centar 112, Policiju 192, Hitnu medicinsku pomoć 194, dispečere šumarije, poduzeća za održavanje cesta, lokalne medije i dr.

A.8. UKLJUČIVANJE FIZIČKIH I PRAVNIH OSOBA KOJE OBAVLJAJU KOMUNALNE POSLOVE U AKCIJU GAŠENJA POŽARA

U slučaju potrebe raščišćavanja terena, izrade prosjeka, ili kod elementarnih nepogoda koje prate požari, pozivaju se odgovorne osobe u pojedinim tvrtkama radi osiguranja potrebne građevinske mehanizacije:

Tablica 6. Pravne osobe koje se pozivaju u slučaju potrebe raščišćavanja terena, izrade prosjeka

NAZIV PRAVNE OSOBE	ODGOVORNA OSOBA	KONTAKT
Komunalno Pitomača Vinogradska 41, 33 405 Pitomača	Direktor: Zdravko Paša	Tel: 033 782 202 E-mail: info@komunalno-pitomaca.hr

Uz navedenu pravnu osobu za koju je poznato da posjeduju vozila za raščišćavanja terena, izrade prosjeka preporučuje se da se uključe i ostale fizičke osobe koje eventualno posjeduju vozila raščišćavanja terena, raščišćavanja terena, izrade prosjek, a nisu navedene u Planu.

Tablica 7. Kontakt brojevi odgovornih osoba u slučaju požara u šumama u vlasništvu Hrvatskih šuma

ŠUMARIJA	DUŽNOST	KONTAKT
Šumarija Pitomača d.d., Trg Kralja Tomislava 4, Pitomača 33 405 Pitomača	Upravitelj šumarije: Matija Balažić, dipl.ing.šum.	Tel: 033 782 275 E-mail: sumarija.pitomaca@hrsume.hr

A.9. UKLJUČIVANJE SLUŽBI ZA PRUŽANJE PRVE MEDICINSKE POMOĆI U AKCIJU GAŠENJA POŽARA

Ako u požaru ima ozlijeđenih osoba, ili se zbog velikog požara očekuje ozljeđivanje osoba koje sudjeluju u akciji gašenja i spašavanja, na požarište se sa svojim sanitetskim vozilima poziva:

Tablica 8. Kontakt brojevi hitne medicinske pomoći

MEDICINSKA SLUŽBA/LOKACIJA		RADNO VRIJEME	TELEFON
Zavod za hitnu medicinu Virovitičko-podravske županije		0-24	112, 194
Dom zdravlja Virovitičko-podravske županije – ispostava Pitomača, Trg kralja Tomislava 11, 33 405 Pitomača	Lucija Mijatović	Neparni datumi: 7:00-14:30	033/782-747
	Antonia Antal Živković	Parni datumi: 7:00-13:30	033/782-988
	Tim bez nositelja	Neparni datumi: 7:00-14:30	033/783-248
	Tajana Kukolj	Parni datumi: 7:00-13:30	033/783-067
	Vlatka Janošević	Neparni datumi: 7:00-13:30	033/783-194

A.10. UKLJUČIVANJE SLUŽBI ILI TRGOVAČKIH DRUŠTAVA TE ODGOVORNIH OSOBA ZADUŽENIH ZA OPSKRBU HRANOM I VODOM U AKCIJI GAŠENJA POŽARA

Opskrbom hranom i vodom gasitelja na terenu organizirat će Općina Pitomača u dogovoru s nekim od ugostiteljskih radnji na svojem području.

Preporučuje se sklopiti Ugovore između nadležne Vatrogasne zajednice/Općine i pojedinih subjekata koji mogu osigurati hranu i vodu (prilikom akcije gašenja i spašavanja koja bi trajala duže od 8 sati) u kojima će se definirati stvari koje u ovome Planu nisu definirane

Poziv za dostavu hrane i vode upućuje zapovjednik Vatrogasne zajednice Općine Pitomača ili osoba koju on za to zaduži. Hranu i vodu na mjesto događaja dopremaju osobe koje zaduži odgovorna osoba u pravnoj osobi.

Na području Općine Pitomača ne očekuju se požari većih razmjera.

A.11. NAČIN ZAMJENE VATROGASNIH POSTROJBI S NOVIM POSTROJBAMA NA GAŠENJU POŽARA

Kod požara većeg opsega ili požara dužeg trajanja (preko 4 sata), treba se obavljati zamjena sastava vatrogasnih postrojbi svježim snagama. Zamjena sastava koji sudjeluje u gašenju obavlja se svježim snagama iz:

- vlastite postrojbe,
- drugih postrojbi koje djeluju na području Županijske vatrogasne zajednice,
- ostalih vatrogasnih postrojbi s područja Županije.

A.12. SLUČAJEVI KADA SE I KOJI OPĆINSKI ČELNICI UPOZNAJU S NASTALIM POŽAROM

Predsjednik Vlade Republike Hrvatske i izvršno tijelo jedinice lokalne i područne (regionalne) samouprave izravno su odgovorni i ovlašteni da u velikim nesrećama i katastrofama rukovode sustavom civilne zaštite, a za potrebe koordinacije aktivnosti sustava ustrojava se Stožer civilne zaštite, kao stručno - operativno tijelo na svim razinama.

Izvršno tijela jedinice lokalne samouprave odlukom osniva Stožer civilne zaštite i imenuje načelnika, zamjenika načelnika i članove stožera od predstavnika operativnih snaga sustava civilne zaštite, upravnih tijela jedinice lokalne samouprave i drugih pravnih osoba od osobite važnosti za sustav civilne zaštite jedinice lokalne samouprave.

Radom Stožera civilne zaštite jedinice lokalne samouprave rukovodi načelnik Stožera, a kada se proglasi velika nesreća rukovođenje preuzima izvršno tijelo jedinice lokalne samouprave.

Članovi stožera jedinice lokalne samouprave su imenovani po prijedlogu tih službi, od kojih se dio članova imenuje po dužnosti, i to: predstavnici službi koje se civilnom zaštitom bave kao redovitom djelatnošću, djelatnici temeljnih operativnih snaga civilne zaštite, predstavnik nadležne Službe civilne zaštite, policijske postaje te predstavnik zdravstvenih ustanova.

Pregled odgovornih osoba koje se poziva u slučaju velikih požara na područjima određenih jedinica lokalne samouprave naveden je u sljedećoj tablici:

Tablica 9. Kontakt podaci načelnika Općine Pitomača

DUŽNOST	IME I PREZIME	KONTAKT
Načelnik	Željko Grgačić	Tel: 033 782 860 E-mail: opcina@pitomaca.hr

A.13. NAČIN UKLJUČIVANJA HRVATSKE VOJSKE NA GAŠENJU POŽARA

Uključenje Hrvatske vojske u vatrogasne intervencije potražuje glavni vatrogasni zapovjednik RH, temeljem izvršene prosudbe stanja na terenu.

U slučaju sudjelovanja u intervencijama izvan vojnih objekata, vatrogasne postrojbe Hrvatske vojske podređene su zapovjedniku koji vodi vatrogasnu intervenciju.

A.14. SLUČAJEVI KADA SE U AKCIJU GAŠENJA POŽARA POZIVAJU, ODNOSNO UKLJUČUJU VATROGASNE POSTROJBE IZVAN PODRUČJA OPĆINE PITOMAČA

Vatrogasne postrojbe izvan područja Općine Pitomača uključuju se u akciju gašenja požara u slučajevima:

- ako bi požar prelazio preko granica Općine Pitomača,
- ako bi zbog velikog opsega požara istovremeno bilo potrebno angažirati vatrogasne snage i tehniku u broju koji prelazi mogućnosti vatrogasnih postrojbi s područja Općine Pitomača,
- ako bi zbog dugog trajanja požara bile iscrpljene vlastite rezerve u izmjenama ljudstva kod gašenja,
- ako bi gašenje požara zahtijevalo uporabu vatrogasne tehnike koju postrojbe s područja Općine Pitomača ne posjeduju.

O potrebi uključenja u intervenciju vatrogasnih postrojbi izvan područja Općine (ostalih postrojbi s područja Županije) odlučuje Županijski vatrogasni zapovjednik, temeljem prosudbe stanja na terenu.

A.15. NAČIN I SLUČAJEVI UPORABE OPREME I VOZILA POSEBNE NAMJENE U GAŠENJU POŽARA ILI SPAŠAVANJU OSOBA

Za djelovanje u posebnim uvjetima vatrogascima središnje vatrogasne postrojbe treba biti na raspolaganju sljedeća druga osobna oprema:

- odijelo za zaštitu od visoke temperature,
- odijelo za zaštitu od čvrstih, tekućih i plinovitih kemikalija,
- odijelo za zaštitu od kontaminacije,
- visoke gumene čizme s ojačanom potplatom,
- penjačko i radno uže,
- aparati za zaštitu dišnih organa (izolacijski, filtarski, cijevni),
- prijenosni eksplozimetar,
- osobni dozimetar,
- dozimetar za neposredno očitavanje,
- radiološki detektor,
- kemijski detektor,
- plinodetektor,
- pH metar,
- pribor za dekontaminaciju,
- akumulatorska svjetiljka u sigurnosnoj izvedbi,
- radni kombinezon,
- kuta,
- zaštitne kožne rukavice,
- zaštitne gumene rukavice.

Potreba za korištenjem opreme i vozila posebne namjene može se očekivati u slučajevima:

- ekoloških akcidenata (oslobađanje u okoliš opasnih tvari),
- spašavanja osoba (iz prometnih vozila, s visine, iz dubine ili iz ruševina),
- velikih šumskih požara,
- elementarnih nepogoda,
- ratnih djelovanja.

U slučaju potreba za opremom i vozilima posebne namjene (koju vatrogasna postrojba ne posjeduje), ista se osigurava preko operativnog vatrogasnog centra.

A.16. NAZIVI GRAĐEVINA I DRUGIH NEKRETNINA TE OTVORENOG PROSTORA NA KOJIMA SE MOŽE OČEKIVATI POŽAR VEĆIH RAZMJERA

Popis građevina i drugih nekretnina te otvorenog prostora na kojima se može očekivati požar većih razmjera na području Općine Pitomača prikazan je u nastavnoj tablici.

Tablica 10. Građevine pravnih osoba i prostori na kojima se može očekivati požar većih razmjera

R.B.	NAZIV GRAĐEVINE I LOKACIJA
1.	Osnovna škola Petra Preradovića, Trg kralja Tomislava 9, Pitomača
2.	PŠ Dinjevac, Dinjevac
3.	PŠ Grabrovnica, Grabrovnica
4.	PŠ Kladare, Kladare
5.	PŠ Mala Črešnjevica, Mala Črešnjevica
6.	PŠ Otrovanec, Otrovanec
7.	PŠ Sedlarica, Sedlarica
8.	PŠ Stari Gradac, Stari Gradac
9.	PŠ Starogradački Marof, Starogradački Marof
10.	PŠ Turnašica, Turnašica
11.	PŠ Velika Črešnjevica, Velika Črešnjevica
12.	Katolička crkva Sv. Vida, Trg kralja Tomislava, Pitomača
13.	Katolička crkva Sv. Petra, Vladimira Nazora 5, Stari Gradac
14.	Katolička crkva Sv. Trojstva, Braće Radića 5, Turnašica
15.	Lovački dom, Šašnato Polje 32, Pitomača
16.	Dom kulture Pitomača, Trg kralja Tomislava 2, Pitomača
17.	Društveni dom ‚GREDA", Pavleka Miškine 13a, Pitomača
18.	Društveni dom Kladare
19.	Društveni dom Dinjevac
20.	Društveni dom Grabrovnica
21.	Društveni dom Mala Črešnjevica
22.	Društveni dom Velika Črešnjevica
23.	Društveni dom Sedlarica
24.	Vatrogasni dom Turnašica
25.	Društveni dom Stari Gradac
26.	Društveni dom Otrovanec
27.	Društveni dom Starogradački Marof
28.	Dječji vrtić „Potočnica“ Pitomača, Trg kralja Tomislava 12, Pitomača
29.	Srednja škola Stjepana Sulimanca, Dravska 41 Pitomača
30.	Područna glazbena škola dr. Marijana Jergovića, Trg kralja Tomislava 1, Pitomača
31.	Rodna kuća i muzej Petra Preradovića
32.	Dom za starije i nemoćne osobe „Vedrana“
33.	Seoski turizam „Zlatni klas Otrovanec“, Otrovanec
34.	Dravska iža Križnica, Križnica
35.	Restoran „Ribička klet Rengel“, Križnica
36.	Restoran KTC, Ljudevita Gaja 28, Pitomača
37.	Caffe bar TENA, Pitomača, Ljudevita Gaja 23
38.	Staračkidomovi na području Općine
39.	Ugostiteljski objekti, društveni i vatrogasni domovi u sklopu naselja za vrijeme određenih aktivnosti (proslave, svadbe i slično)
40.	Šumske i poljoprivredne površine na području Općine Pitomača

A.17. NAZIVI GRAĐEVINA I DRUGIH NEKRETNINA U KOJIMA SU SADRŽANE RADIOAKTIVNE, EKSPLOZIVNE, ZAPALJIVE, OTROVNE I DRUGE OPASNE TVARI

Popis lokacija na području Općine Pitomača na kojima su uskladištene veće količine zapaljivih tekućina i plinova, eksplozivnih tvari i drugih opasnih tvari nalazi se u sljedećoj tablici.

Tablica 11. Popis građevina i drugih nekretnina u kojima su sadržane radioaktivne, eksplozivne, zapaljive, otrovne i druge opasne tvari

PRAVNA OSOBA	NAZIV PODRUČJA POSTROJENJA	ADRESA	BROJ OPASNIH TVARI	UKUPNA KOLIČINA OPASNIH TVARI (t)
ADRIA OIL društvo s ograničenom odgovornošću za prodaju naftnih derivata	**Benzinska postaja Pitomača**	Ulica Ljudevita Gaja 234, 33405 PITOMAČA	2	**29,87**
INA-INDUSTRIJA NAFTE, d.d.	**MPM Pitomača**	Gajeva 134, 33405 PITOMAČA	3	**72,74**
INA-INDUSTRIJA NAFTE, d.d.	**PS Stari Gradac**	Šašnato Polje bb	6	**X**[1]
KTC proizvodnja, trgovina, usluge i turistička agencija, d.d.	**Benzinska postaja br. 4i**	Petra Preradovića 2, 33405 PITOMAČA	2	**120,00**
LUKOIL Croatia društvo s ograničenom odgovornošću za trgovinu naftom i naftnim derivatima	**BP PITOMAČA**	Kladare 23C, 33405 PITOMAČA	Podatak nije evidentiran	**Podatak nije evidentiram**

A.18. POPIS OBJEKATA RAZVRSTANIH U I. I II. KATEGORIJU UGROŽENOSTI OD POŽARA

Na području Općine Pitomača **nema** pravnih osoba razvrstanih u II. kategoriju ugroženosti od požara sukladno važećem *Pravilniku o razvrstavanju građevina, građevinskih dijelova i prostora u kategorije ugroženosti od požara*, dok je u prvu kategoriju svrstana INA d.d. (OIB: 27759560625), PS Stari Gradac, Stari Gradac, I h kategorija, broj rješenja o kategorizaciji 511-06-04-6-UP/I-191/2-II-05 od 28.12.2005., za djelatnost proizvodnje rafiniranih naftnih proizvoda.

[1] Prosječna dnevna proizvodnja prirodnog plina, kroz proces, bez zadržavanja i skladištenja na PS Stari Gradac je 108 000 m3, kondenzata 73 t, te 91 m3 slojne vode. (izvor: Procjena ugroženosti od požara i tehnološke eksplozije – Plinska stanica Stari Gradac, 2012.godine)

A.19. NADZOR NAD AMBALAŽOM OTROVNIH SREDSTAVA

Odbacivanje, paljenje i uništavanje ambalaže nakon uporabe otrovnih sredstava JE ZABRANJENO. Ambalaža se sakuplja na određenom mjestu i u dogovoru s tvrtkama ovlaštenim za zbrinjavanje otpada i opasnih tvari odvozi. O navedenim postupcima vodi se pismena evidencija kod korisnika pesticida i drugih opasnih tvari.

A.20. OBVEZE ČUVANJA I AŽURIRANJA PLANA

Jedan primjerak Plana zaštite od požara za Općinu Pitomača čuvat će se u prostorijama Jedinstvenog upravnog odjela Općine Pitomača, a jedan primjerak u prostorijama Vatrogasne zajednice Općine Pitomača.

Ažuriranje podataka značajnih za gašenje požara i ostale vatrogasne intervencije obavljat će Općina Pitomača svake godine putem stručnih osoba i institucija nakon nastajanja promjena tih podataka.

U slučaju promjene brojeva telefona značajnih za uzbunjivanje vatrogasaca i organiziranje vatrogasne intervencije, izmjene u Planu zaštite od požara za Općinu Pitomača obavljat će Vatrogasna zajednica Općine Pitomača.

U cilju što učinkovitije praktične provedbe ovog Plana, vatrogasne postrojbe na području Općine Pitomača obavezne su ažurno, neposredno kroz obuku i usavršavanje, redovito provjeravati praktičnost i provedivost pojedinih elemenata Procjene ugroženosti od požara i tehnološke eksplozije i Plana zaštite od požara za Općinu Pitomača te po potrebi predlagati usklađivanje sa stvarnim stanjem na terenu, kao i moguća poboljšanja.

Čelništvo Općine Pitomača, u cilju praćenja izvršenja Plana zaštite od požara, najmanje jednom godišnje preispituje njegov sadržaj, ocjenjuje usklađenost ovog Plana s novonastalim uvjetima (urbanističkim, graditeljskim, promjenom namjene građevine i sl.) i prati dinamiku realizacije financijskih sredstava planiranih za zaštitu od požara.

B. NUMERIČKI I GRAFIČKI PRILOZI

- Korištenje i namjena prostora
- Infrastrukturni sustavi
- Uvjeti za korištenje, uređenje i zaštitu prostora
- Karta šuma po stupnjevima ugroženosti od požara
- Prikaz smještaja vatrogasnih postrojbi te radijus djelovanja središnjih vatrogasnih postrojbi

V. IZMJENE I DOPUNE PROSTORNOG PLANA UREĐENJA OPĆINE PITOMAČA

1.
KORIŠTENJE I NAMJENA POVRŠINA

M 1:25 000 | 0 m | 500 m | 1.0 km | 1.5 km | 2.0 km | 2.5 km | S

TUMAČ PLANSKOG ZNAKOVLJA

postojeće / planirano

GRANICE

- DRŽAVNA GRANICA
- ŽUPANIJSKA GRANICA
- OPĆINSKA GRANICA
- GRANICA NASELJA

PROSTORI / POVRŠINE ZA RAZVOJ I UREĐENJE

GRAĐEVINSKO PODRUČJE NASELJA

- IZGRAĐENI DIO GRAĐEVINSKOG PODRUČJA NASELJA
- NEIZGRAĐENI DIO GRAĐEVINSKOG PODRUČJA NASELJA -uređeni dio

IZDVOJENO GRAĐEVINSKO PODRUČJE IZVAN NASELJA

- GOSPODARSKA NAMJENA
- UGOSTITELJSKO TURISTIČKA NAMJENA
  T2- turističko naselje,
  T5- ostala ugostiteljsko-turistička područja
- R1 ŠPORTSKO-REKREACIJSKA NAMJENA
  R2-jahaći centar, R5- športski centar
- GROBLJE

POVRŠINE IZVAN NASELJA

- F FARME
- IŠ POVRŠINA ZA ISKORIŠTAVANJE ENERGETSKIH SIROVINA EKSPLOATACIJSKO POLJE
- H POVRŠINE UZGAJALIŠTA (AKVAKULTURA)
- OSOBITO VRIJEDNO OBRADIVO TLO
- VRIJEDNO OBRADIVO TLO
- OSTALA OBRADIVA TLA
- ŠUMA GOSPODARSKE NAMJENE
- ZAŠTITNA ŠUMA
- VODNE POVRŠINE

postojeće / planirano

PROMET

CESTOVNI PROMET

- D-2 OSTALE DRŽAVNE CESTE
- Ž-4001 ŽUPANIJSKA CESTA
- L-26117 LOKALNA CESTA
- OSTALE NERAZVRSTANE CESTE
- OSTALE PROMETNE POVRŠINE
- MOGUĆI ILI ALTERNATIVNI KORIDOR (TRASA) CESTA
- UREĐENJE KRITIČNE DIONICE TRASE (POST. DRŽ. I ŽUP. CESTE)
- R RASKRIŽJE CESTA U DVIJE RAZINE
- DENIVELIRANI PRIJELAZ/PROLAZ

ŽELJEZNIČKI PROMET

- ŽELJEZNIČKA PRUGA ZA REGIONALNI PROMET R202 VARAŽDIN-KOPRIVNICA-VIROVITICA-OSIJEK-DALJ
- KOLODVOR
- ŽELJEZNIČKO-CESTOVNI PRIJELAZ

ZRAČNI PROMET

- LETJELIŠTE

RIJEČNI PROMET

- II MEĐUDRŽAVNI PLOVNI PUT I OZNAKA KLASE
- SKELSKI PRIJELAZ
- PONTONSKI PLUTAJUĆI PRISTAN

VODE

- VODE I. i II. REDA

PROSTORNI PLAN UREĐENJA OPĆINE PITOMAČA

ELABORAT PROČIŠĆENOG TEKSTA ODREDBI ZA PROVEDBU I GRAFIČKOG DIJELA PLANA

("Službene novine" Općine Pitomača, broj: 3/03.,1/09., 7/13., 9/13. - pročišćene Odredbe, 5/15., 9/18., 10/18. - ispravak, 7/22. i 13/22. - pročišćeni tekst)

1. KORIŠTENJE I NAMJENA POVRŠINA

Županija: VIROVITIČKO-PODRAVSKA Općina: PITOMAČA	
Naziv prostornog plana: PROSTORNI PLAN UREĐENJA OPĆINE PITOMAČA **PROČIŠĆENI TEKST ODREDBI ZA PROVEDBU I GRAFIČKOG DIJELA PPUO PITOMAČA** ("Službene novine" Općine Pitomača, broj: 3/03.,1/09., 7/13., 9/13. - pročišćene Odredbe, 5/15., 9/18., 10/18. - ispravak, 7/22. i 13/22. - pročišćeni tekst)	
Naziv kartografskog prikaza: 1. KORIŠTENJE I NAMJENA POVRŠINA	
Broj kartografskog prikaza: 1.	Mjerilo kartografskog prikaza: 1:25 000
Odluka o izradi Prostornog plana (Službene novine)	Odluka predstavničkog tijela o donošenju Prostornog plana (Službene novine)
Javna rasprava (datum objave):	Javni uvid održan od: do:
Pečat tijela odgovornog za provođenje javne rasprave: M.P.	Odgovorna osoba za provođenje javne rasprave: (ime, prezime i potpis)
Pravna osoba/tijelo koje je izradilo plan: VTC-PROJEKT d.o.o. VIROVITICA	
Pečat pravne osobe/tijela koje je izradilo plan: M.P.	Odgovorna osoba: (ime, prezime i potpis)
Odgovorni voditelj:	
Stručni tim u izradi plana:	
Pečat predstavničkog tijela: M.P.	Predsjednik Odbora za statutarno-pravna pitanja Općinskog vijeća Općine Pitomača Mario Čajkulić, dipl.ing.el. v.r. (ime, prezime i potpis)
Istovjetnost ovog prostornog plana s izvornikom ovjerava: (ime, prezime i potpis)	Pečat nadležnog tijela: M.P.

V. IZMJENE I DOPUNE PROSTORNOG PLANA UREĐENJA OPĆINE PITOMAČA

2.
INFRASTRUKTURNI SUSTAVI

M 1:25 000 | 0 m | 500 m | 1.0 km | 1.5 km | 2.0 km | 2.5 km | s

TUMAČ PLANSKOG ZNAKOVLJA

postojeće / planirano

GRANICE

TERITORIJALNE I STATISTIČKE GRANICE
- DRŽAVNA GRANICA
- ŽUPANIJSKA GRANICA
- OPĆINSKA GRANICA

CESTOVNI PROMET
- MOGUĆI ILI ALTERNATIVNI KORIDOR (TRASA) CESTA

ENERGETSKI SUSTAV

PROIZVODNJA I CIJEVNI TRANSPORT NAFTE I PLINA
- MAGISTRALNI PLINOVOD
- LOKALNI PLINOVOD
- MJERNO REDUKCIJSKA STANICA
- BLOKADNA STANICA (BS)
- POVRŠINA ZA ISKORIŠTAVANJE ENERGETSKIH SIROVINA BUŠOTINA - AKTIVNA
- POVRŠINA ZA ISKORIŠTAVANJE ENERGETSKIH SIROVINA BUŠOTINA - PLANIRANA

ELEKTROENERGETIKA

TRANSFORMATORSKA I RASKLOPNA POSTROJENJA
- TS 110/35 kV
- TS 35 kV
- TS 10(20) kV

ELEKTROPRIJENOSNI UREĐAJI
- DALEKOVOD 400 kV
- DALEKOVOD 110 kV
- DALEKOVOD 35 (20) kV
- DALEKOVOD 10 kV (ZRAČNI)
- DALEKOVOD 10 kV (KABELSKI)

postojeće / planirano

JAVNE TELEKOMUNIKACIJE

KOMUTACIJSKI ČVOROVI U NEPOKRETNOJ MREŽI
- MJESNA TELEFONSKA CENTRALA (RSS)

TK VODOVI
- MAGISTRALNI VODOVI
- PRISTUPNA TK MREŽA I DTK

ELEKTRONIČKE KOMUNIKACIJE U POKRETNOJ MREŽI
- SAMOSTOJEĆI ANTENSKI STUP
- PODRUČJE ZA SMJEŠTAJ SAMOSTOJEĆEG ANTENSKOG STUPA

POŠTA
- JEDINICA POŠTANSKE MREŽE

RADIO I TV SUSTAV VEZA
- RADIO ODAŠILJAČKO SREDIŠTE

KABELSKA TV
- KTV GLAVNA POSTAJA
- KTV KABELSKA MREŽA (VODOVI I UREĐAJI)
- METEOROLOŠKA STANICA

VODNOGOSPODARSKI SUSTAV

KORIŠTENJE VODA
VODOOPSKRBA
- VODOZAHVAT / VODOCRPILIŠTE
- VODOSPREMA
- CRPNA STANICA
- MAGISTRALNI OPSKRBNI CJEVOVOD
- OSTALI VODOOPSKRBNI CJEVOVODI

ODVODNJA OTPADNIH VODA
- UREĐAJ ZA PROČIŠĆAVANJE OTPADNIH VODA
- ISPUST OTPADNIH VODA
- GLAVNI DOVODNI KANAL (KOLEKTOR)
- OSTALI DOVODNI KANALI

UREĐENJE VODOTOKA I VODA
REGULACIJSKI I ZAŠTITNI SUSTAV
- NASIP (OBALOUTVRDE)
- INUNDACIJSKO PODRUČJE

VODE
- VODE I. i II. REDA
- VODE III. i IV. REDA
- OSTALI KANALI
- SLIVNO PODRUČJE

OBRADA, SKLADIŠTENJE I ODLAGANJE OTPADA
- ODLAGALIŠTE OTPADA U SANACIJI komunalni otpad - OK
- RECIKLAŽNO DVORIŠTE
- PRETOVARNA STANICA

PROSTORNI PLAN UREĐENJA OPĆINE PITOMAČA

ELABORAT PROČIŠĆENOG TEKSTA ODREDBI ZA PROVEDBU I GRAFIČKOG DIJELA PLANA

("Službene novine" Općine Pitomača, broj: 3/03.,1/09., 7/13., 9/13. - pročišćene Odredbe, 5/15., 9/18., 10/18. - ispravak, 7/22. i 13/22. - pročišćeni tekst)

2.INFRASTRUKTURNI SUSTAVI

Županija: VIROVITIČKO-PODRAVSKA Općina: PITOMAČA	
Naziv prostornog plana: PROSTORNI PLAN UREĐENJA OPĆINE PITOMAČA **PROČIŠĆENI TEKST ODREDBI ZA PROVEDBU I GRAFIČKOG DIJELA PPUO PITOMAČA** ("Službene novine" Općine Pitomača, broj: 3/03.,1/09., 7/13., 9/13. - pročišćene Odredbe, 5/15., 9/18., 10/18. - ispravak, 7/22. i 13/22. - pročišćeni tekst)	
Naziv kartografskog prikaza: 2. INFRASTRUKTURNI SUSTAVI	
Broj kartografskog prikaza: 2.	Mjerilo kartografskog prikaza: 1:25 000
Odluka o izradi Prostornog plana (Službene novine)	Odluka predstavničkog tijela o donošenju Prostornog plana (Službene novine)
Javna rasprava (datum objave):	Javni uvid održan od: do:
Pečat tijela odgovornog za provođenje javne rasprave: M.P.	Odgovorna osoba za provođenje javne rasprave: (ime, prezime i potpis)
Pravna osoba/tijelo koje je izradilo plan: VTC-PROJEKT d.o.o. VIROVITICA	
Pečat pravne osobe/tijela koje je izradilo plan: M.P.	Odgovorna osoba: (ime, prezime i potpis)
Odgovorni voditelj:	
Stručni tim u izradi plana:	
Pečat predstavničkog tijela: M.P.	Predsjednik Odbora za statutarno-pravna pitanja Općinskog vijeća Općine Pitomača Mario Čajkulić, dipl.ing.el. v.r. (ime, prezime i potpis)
Istovjetnost ovog prostornog plana s izvornikom ovjeravaju: (ime, prezime i potpis)	Pečat nadležnog tijela: M.P.

ISTRAŽNI PROSTOR DRAVA
"DR-02"

PPPPO R.P. "MURA-DRAVA"

V. IZMJENE I DOPUNE PROSTORNOG PLANA UREĐENJA OPĆINE PITOMAČA

3.
UVJETI ZA KORIŠTENJE, UREĐENJE I ZAŠTITU PROSTORA

M 1:25 000 | 0 m | 500 m | 1.0 km | 1.5 km | 2.0 km | 2.5 km | S

TUMAČ PLANSKOG ZNAKOVLJA

postojeće / planirano

GRANICE

TERITORIJALNE I STATISTIČKE GRANICE
- DRŽAVNA GRANICA
- ŽUPANIJSKA GRANICA
- OPĆINSKA GRANICA

CESTOVNI PROMET
- MOGUĆI ILI ALTERNATIVNI KORIDOR (TRASA) CESTA

UVJETI KORIŠTENJA
- ZONA POSEBNOG REŽIMA KORIŠTENJA
- ZONA HOBI VRTOVA, VINOGRADA I VOĆNJAKA

PRIRODNA BAŠTINA
- PROGRAM MEĐUNARODNIH PROJEKATA
- LOKALNI ZNAČAJ

ZAŠTIĆNI DIJELOVI PRIRODE
registrirano / planska zaštita
- REGIONALNI PARK
- ZNAČAJNI KRAJOBRAZ
- SPOMENIK PARKOVNE ARHITEKTURE

EKOLOŠKA MREŽA NATURA 2000
- POP (MEĐUNARODNO VAŽNA PODRUČJA ZA PTICE)
- POVS (VAŽNA PODRUČJA ZA DIVLJE SVOJTE I STANIŠNE TIPOVE)

ARHEOLOŠKA BAŠTINA
registrirano / evidentirano
- ARHEOLOŠKO PODRUČJE
- ARHEOLOŠKI POJEDINAČNI LOKALITET- KOPNENI

POVIJESNI SKLOP I GRAĐEVINA
- CIVILNA GRAĐEVINA
- SAKRALNA GRAĐEVINA

MEMORIJALNA BAŠTINA
- SPOMEN OBJEKT

postojeće / planirano

KRAJOBRAZ
- TOČKE I POTEZI ZNAČAJNI ZA PANORAMSKE VRIJEDNOSTI KRAJOBRAZA
- VINSKA CESTA
- BICIKLISTIČKI PUT
- ZVJEZDARNICA

TLO
- LOVIŠTE I UZGAJALIŠTE DIVLJAČI
- SEIZMOTEKTONSKI AKTIVNO PODRUČJE

MINERALNE I ENERGETSKE SIROVINE
- ISTRAŽNI PROSTOR MINERALNE SIROVINE
- PROSTOR ZA ISTRAŽIVANJE MINERALNIH SIROVINA građevni pijesak, građevni šljunak, ciglarske gline
- LEŽIŠTA I POJAVE MINERALNIH SIROVINA E1 - energetske , E4 - građevni pijesak i šljunak

SANACIJA
- NESANIRANO POZAJMIŠTE
- ODLAGALIŠTE OTPADA - predviđeno za sanaciju
- BUŠOTINA - neaktivna

VODE
- VODONOSNO PODRUČJE
- VODOZAŠTITNO PODRUČJE
- VODOTOK (I. i II. KATEGORIJA)
- VODNE POVRŠINE
- BRANJENO PODRUČJE

PODRUČJA PRIMJENE PLANSKIH MJERA ZAŠTITE
- OBUHVAT OBAVEZNE IZRADE PROSTORNOG PLANA

PROSTORNI PLAN UREĐENJA OPĆINE PITOMAČA

ELABORAT PROČIŠĆENOG TEKSTA ODREDBI ZA PROVEDBU I GRAFIČKOG DIJELA PLANA
("Službene novine" Općine Pitomača, broj: 3/03.,1/09., 7/13., 9/13. - pročišćene Odredbe, 5/15., 9/18., 10/18. - ispravak, 7/22. i 13/22. - pročišćeni tekst)

3.UVJETI ZA KORIŠTENJE, UREĐENJE I ZAŠTITU PROSTORA

Županija: VIROVITIČKO-PODRAVSKA Općina: PITOMAČA	
Naziv prostornog plana: PROSTORNI PLAN UREĐENJA OPĆINE PITOMAČA **PROČIŠĆENI TEKST ODREDBI ZA PROVEDBU I GRAFIČKOG DIJELA PPUO PITOMAČA** ("Službene novine" Općine Pitomača, broj: 3/03.,1/09., 7/13., 9/13. - pročišćene Odredbe, 5/15., 9/18., 10/18. - ispravak, 7/22. i 13/22. - pročišćeni tekst)	
Naziv kartografskog prikaza: 3. UVJETI ZA KORIŠTENJE, UREĐENJE I ZAŠTITU PROSTORA	
Broj kartografskog prikaza: 3.	Mjerilo kartografskog prikaza: 1:25 000
Odluka o izradi Prostornog plana (Službene novine)	Odluka predstavničkog tijela o donošenju Prostornog plana (Službene novine)
Javna rasprava (datum objave):	Javni uvid održan od: do:
Pečat tijela odgovornog za provođenje javne rasprave: M.P.	Odgovorna osoba za provođenje javne rasprave: (ime, prezime i potpis)
Pravna osoba/tijelo koje je izradilo plan: VTC-PROJEKT d.o.o. VIROVITICA	
Pečat pravne osobe/tijela koje je izradilo plan: M.P.	Odgovorna osoba: (ime, prezime i potpis)
Odgovorni voditelj:	
Stručni tim u izradi plana:	
Pečat predstavničkog tijela: M.P.	Predsjednik Odbora za statutarno-pravna pitanja Općinskog vijeća Općine Pitomača Mario Čajkulić, dipl.ing.el. v.r. (ime, prezime i potpis)
Istovjetnost ovog prostornog plana s izvornikom ovjerava: (ime, prezime i potpis)	Pečat nadležnog tijela: M.P.

HRVATSKE ŠUME

OPĆINA PITOMAČA

KARTA UGOŽENOSTI OD POŽARA
M 1:60 000

Izradio: UŠP Slatina, Odjel za uređivanje šuma Slatina, svibanj 2026.g.

OPĆINA PITOMAČA

Pitomačka Bilogora

Virovitička Bilogora

Suhopoljsko - virovitičke

Kazalo

- Općina Pitomača
- Gospodarske jedince Hrvatske šume
- Prometnice
- Šumske prometnice
- Šumske prosjeke
- Elektrovod

Odsjeci Hrvatske Šume

- II. stupanj - velika ugroženost od požara
- III. stupanj - srednja ugroženost od požara
- IV. stupanj - mala ugroženost od požara

Odsjeci privatni šumnoposjednici

- III. stupanj - srednja ugroženost od požara
- IV. stupanj - mala ugrozenost od opzara

G.J. KLOŠTAR PODRAVSKI - PITOMAČA

M 1 : 75 000

0 1 2 4 km

Granica područja gospodarske jedinice

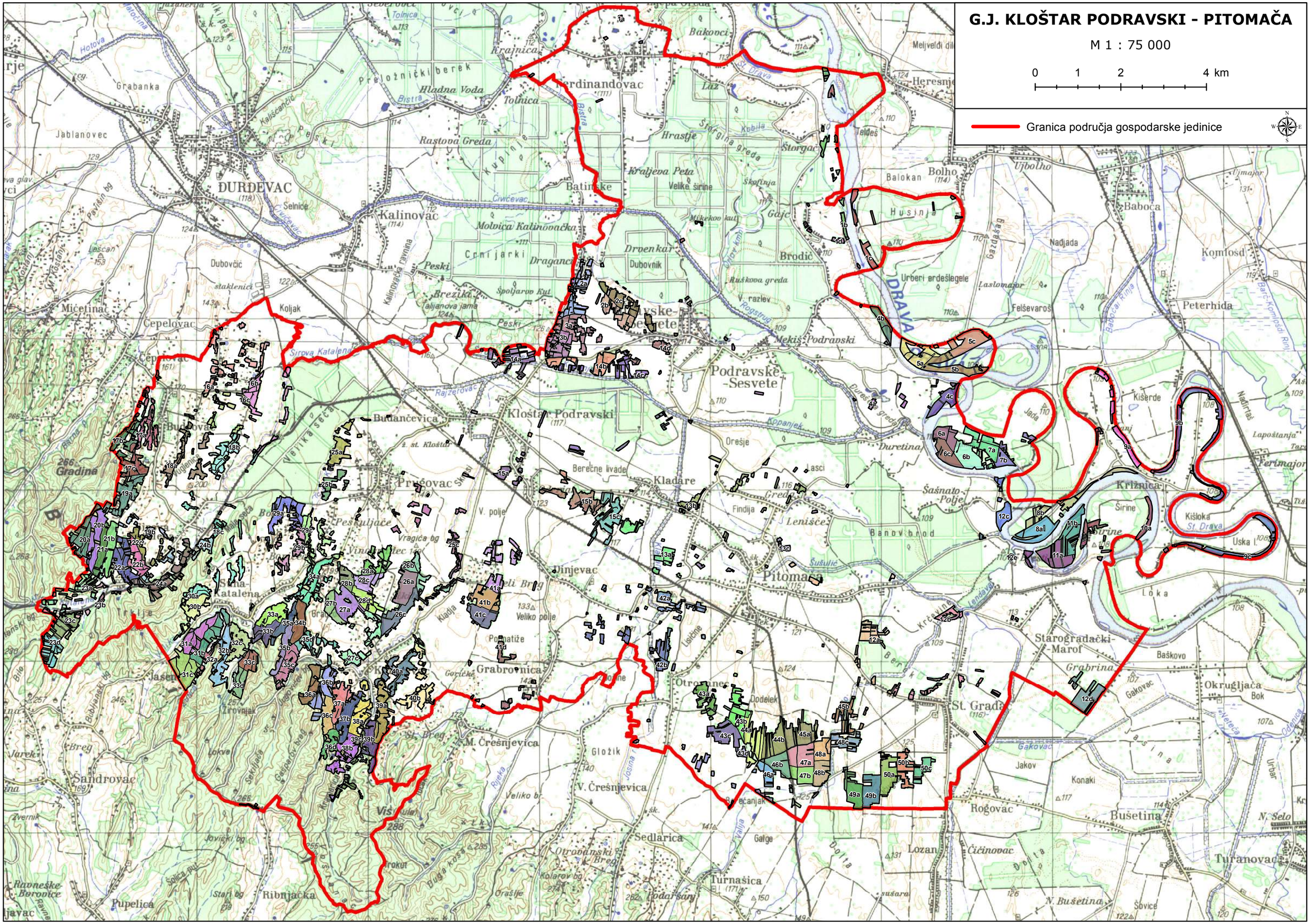
Ferdinandovac
Đurđevac
Kalinovac
Batinske
Podravske-Sesvete
Kloštar Podravski
Pitomača
Starogradački-Marof
Peterhida
Križnica
Kišloka
Loka
Mičetinac
Cepelovac
Budančevica
Prugovac
Dinjevac
Grabrovnica
Otrovanec
Sedlarica
Turnašica
Rogovac
Bušetina
Turanovac
Sandrovac
Ribnjačka
Pupelica
Jablanovec
Grabanka
Bakovci
Krajnica
Tolnica
Hladna Voda
Rastova Greda
Hrastje
Kraljeva Peta
Velike širine
Brodić
Dubovnik
Dubovčić
Koljak
Peski
Draganci
Črnijarki
Molvica Kalinovačka
Kalinovačka ravnina
Podravske-Sesvete
Mekiš Podravski
Kladare
Orešje
Lasci
Findija
Leniščе
Banov brod
Šašnato-Polje
Jakov
Konaki
Baboca
Komlosd
Nadjada
Husinja
Bolho
Balokan
Urberi erdešlegele
Felševaroš
Laslomajor
Kiserde
Ferimajor
Lapoštanja
Baška
Okrugljača
Grabrina
Gakovac
Dodelek
Gložik
M. Črešnjevica
V. Črešnjevica
Sandrovac
Žirovnjak
Jasenak
Ravneške Borovice
Ribnjačka
Pupelica
Šibice
N. Bušetina
Lozan
Čičinovac
Galge
Berečne livade
Duretina
Jada
DRAVA
St. Drava
Bistra
Kupinje
Kobila
Štorgač
Gajc
Ljubolho
Ljumajor
Nadirtaš
Veliki Brig
Veliko polje
Gradina
Visoka
Ravna
Bregi
Lokve
Sekirišće
Gašparov breg
Sv. Brig
Rijeka
Josina
Veliko br.
Dolina
Dolta
Kopanjek
Rajzerovac
Veliki sečak
Pesčuljače
Vragića bg
Kladija
Lastine
Gorička
Jovički bg
Stari bg
Šolica put
Ravna
Trkulja
Lendava
Kišloka
Uska I.
Širine
Križnica
Šibice
Gakovac
Veteška
Odenica
Bok
Baškovo
Nadirtaš
Lapoštanja
Ferimajor
Kišerde
Jada
Duretina
Durešćak
Kopanjek
Rogstruć
Ruškova greda
V. razlev
Mikekov kut
Škofinja
Staglina greda
Liz
Tolnica
Hladna Voda
Bistra
Preložnički berek
Kališčanci
Pavišin bg
Lascan
Kalinovačka ravnina
Civčevac
Kupinje
Peski
Brezika
Taljanova jama
Špoljarov Kut
Širova Katalena
Velika sečа
Rajzerovac
Budančevica
Kloštar Podravski
Orešje
Berečne livade
Prugovac
Dinjevac
Pitomača
Kladare

G.J. KLOŠTAR PODRAVSKI - PITOMAČA

Stanje: 01. 01. 2015.

Odjeli: 1 - 13

M 1 : 25 000

KARTA UGROŽENOSTI ŠUMA OD POŽARA

- Granica područja gospodarske jedinice
- Granica gospodarske jedinice
- Granica odjela
- Granica odsjeka
- Dalekovod
- Željeznička pruga

Ugroženost od požara

- Velika ugroženost od požara
- Umjerena ugroženost od požara
- Mala ugroženost od požara

Izrada:

HRVATSKE ŠUME

Uprava šuma Podružnica Koprivnica
Odjel za uređivanje šuma

N W E S

0 0,5 1 2 km

DRAVA

G.J. KLOŠTAR PODRAVSKI - PITOMAČA

Stanje: 01. 01. 2015.

Odjeli: 14 - 50

M 1 : 25 000

KARTA UGROŽENOSTI ŠUMA OD POŽARA

- Granica područja gospodarske jedinice
- Granica gospodarske jedinice
- Granica odjela
- Granica odsjeka
- Dalekovod
- Željeznička pruga

Ugroženost od požara

- Velika ugroženost od požara
- Umjerena ugroženost od požara
- Mala ugroženost od požara

Izrada:

HRVATSKE ŠUME

Uprava šuma Podružnica Koprivnica
Odjel za uređivanje šuma

0 0,5 1 2 km

PROCJENA UGROŽENOSTI OD POŽARA I TEHNOLOŠKE EKSPLOZIJE ZA OPĆINU PITOMAČA

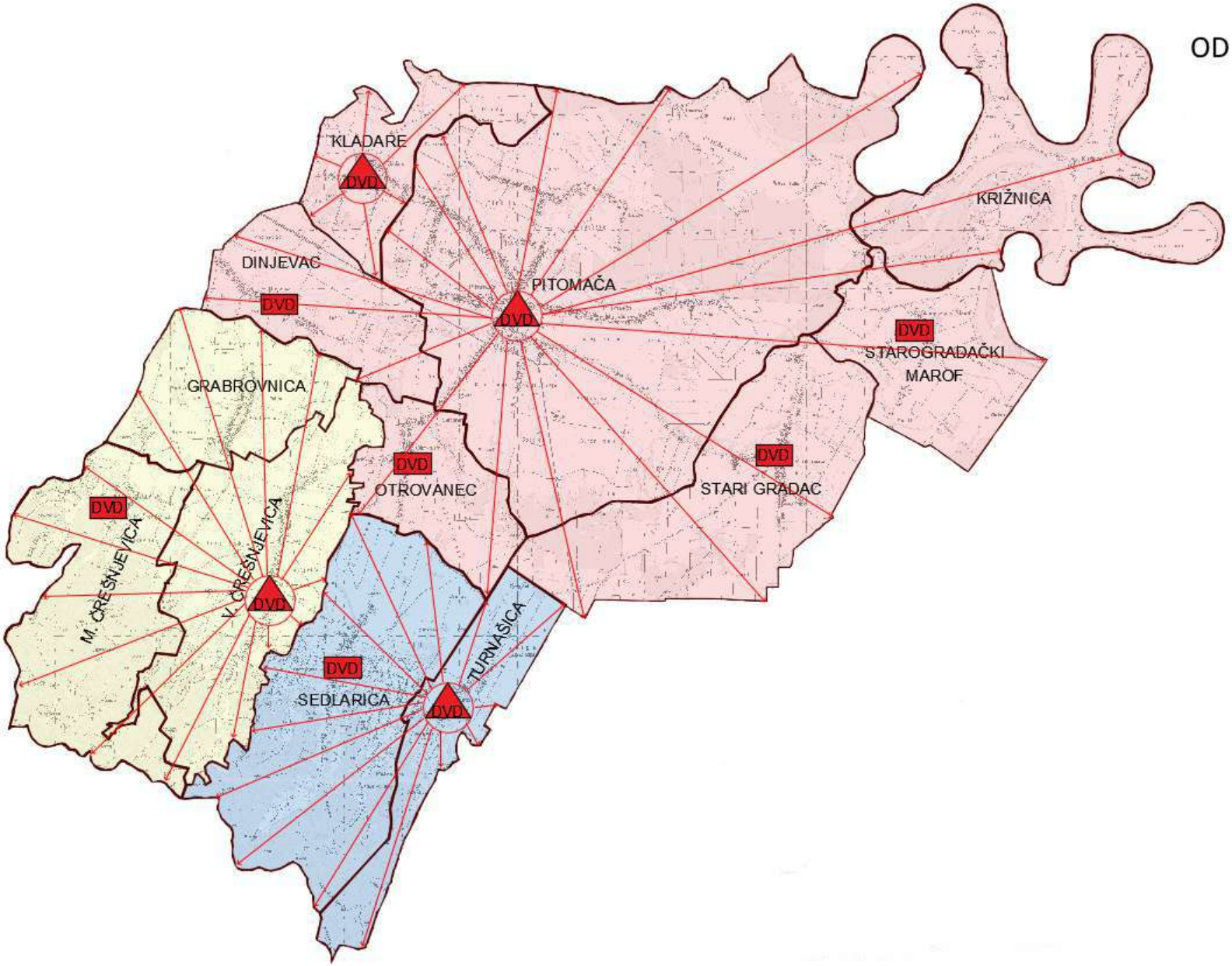

LEGENDA:

- POŽARNO PODRUČJE I
- POŽARNO PODRUČJE II
- POŽARNO PODRUČJE III
- DVD — DOBROVOLJNO VATROGASNO DRUŠTVO
- DVD — DOBROVOLJNO VATROGASNO DRUŠTVO (SREDIŠNJA POSTROJBA)
- SMJER DJELOVANJA SREDIŠNJEG VATROGASNOG DRUŠTVA